

添 付 資 料

目 次

別添 1	関係施設位置図	-----	1
別添 2	関係施設の概要	-----	2
別添 3	現状と目標のトレンドグラフ	-----	4
別添 4	廃棄物等の具体的な分別区分	-----	15
様式 1		-----	19
様式 2		-----	21
様式 3		-----	22
参考資料様式 1		-----	23
参考資料様式 2		-----	24
参考資料様式 6		-----	25

関係施設位置図

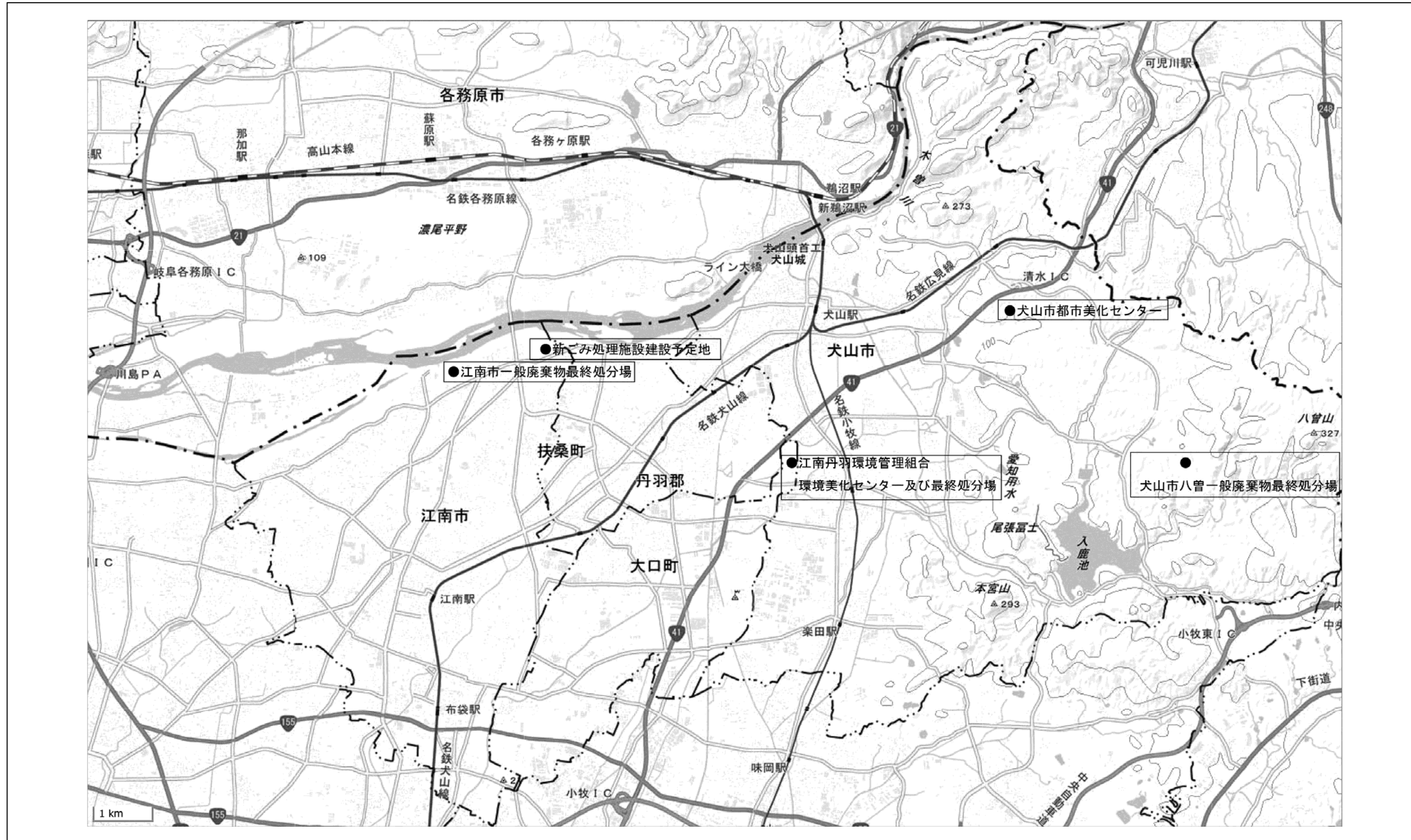

※国土地理院の電子地形図に関係施設の位置及び名称を追記して掲載

別添2

関係施設の概要

【焼却処理施設】

名称	犬山市都市美化センター 焼却施設
管理者	犬山市
所在地	愛知県犬山市大字塔野地字田口洞 39 番地 128
敷地面積	20,044 m ² (破碎処理施設含む。)
供用開始年月	昭和 58 年 4 月
処理能力	135 t/24h (67.5 t/24h×2 炉)
処理方式	全連続燃焼式
炉形式	ストーカ式

名称	江南丹羽環境管理組合環境美化センター 焼却施設
管理者	江南丹羽環境管理組合
所在地	愛知県丹羽郡大口町河北一丁目 131 番地
敷地面積	33,095 m ² (粗大ごみ処理施設、最終処分場含む。)
供用開始年月	昭和 57 年 11 月
処理能力	150 t/24h (75 t/24h×2 炉)
処理方式	全連続燃焼式
炉形式	流動床式

【粗大ごみ処理施設】

名称	犬山市都市美化センター 破碎処理施設
管理者	犬山市
所在地	愛知県犬山市大字塔野地字田口洞 39 番地 128
供用開始年月	昭和 59 年 12 月
処理能力	30 t/5h
処理方式	豎型スウィングハンマ式

名称	江南丹羽環境管理組合環境美化センター 粗大ごみ処理施設
管理者	江南丹羽環境管理組合
所在地	愛知県丹羽郡大口町河北一丁目 131 番地
供用開始年月	昭和 57 年 11 月
処理能力	30 t/5h
処理方式	豎型スウィングハンマ式

【資源化施設】

名称	江南市一般廃棄物最終処分場内不燃物破碎施設
管理者	江南市
所在地	愛知県江南市小萩町鴨ヶ池 305 番地
供用開始年月	平成 4 年 10 月
処理能力	2 t/日
処理方式	選別、その他

【最終処分施設】

名 称	犬山市八曾一般廃棄物最終処分場
管 理 者	犬山市
所 在 地	愛知県犬山市字八曾 1 番地 1
敷 地 面 積	15,223 m ²
供用開始年月	昭和 63 年 4 月
埋 立 容 量	72,158m ³

名 称	江南丹羽環境管理組合最終処分場
管 理 者	江南丹羽環境管理組合
所 在 地	愛知県丹羽郡大口町河北一丁目 131 番地
敷 地 面 積	33,095 m ² (焼却施設、粗大ごみ処理施設含む。)
供用開始年月	平成 3 年 6 月
埋 立 容 量	32,300m ³

名 称	江南市一般廃棄物最終処分場
管 理 者	江南市
所 在 地	愛知県江南市小萩町鴨ヶ池 305 番地
敷 地 面 積	19,783 m ²
供用開始年月	平成 4 年 10 月
埋 立 容 量	59,700m ³

別添 3

現状と目標のトレンドグラフ

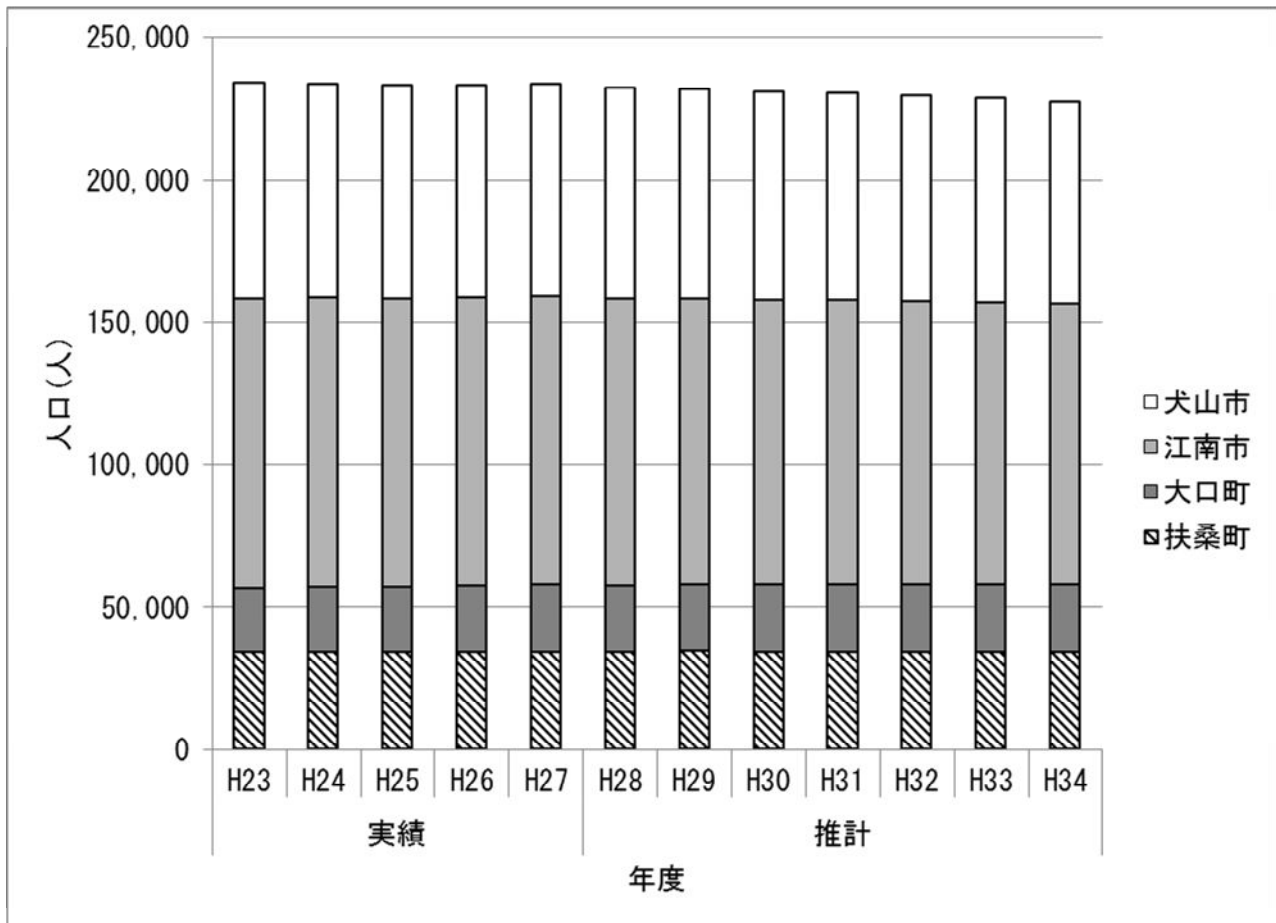

人口	実績					推計						
	H23	H24	H25	H26	H27	H28	H29	H30	H31	H32	H33	H34
犬山市	75,702	75,388	74,881	74,726	74,709	74,224	73,810	73,358	72,876	72,364	71,817	71,251
江南市	101,591	101,557	101,235	101,087	101,070	100,596	100,247	99,897	99,548	99,198	98,663	98,127
大口町	22,686	22,811	22,882	23,260	23,470	23,271	23,401	23,530	23,660	23,752	23,844	23,936
扶桑町	34,198	34,213	34,346	34,393	34,477	34,515	34,531	34,527	34,505	34,471	34,429	34,372
合計	234,177	233,969	233,344	233,466	233,726	232,606	231,989	231,312	230,589	229,785	228,753	227,686

図1 人口の推移

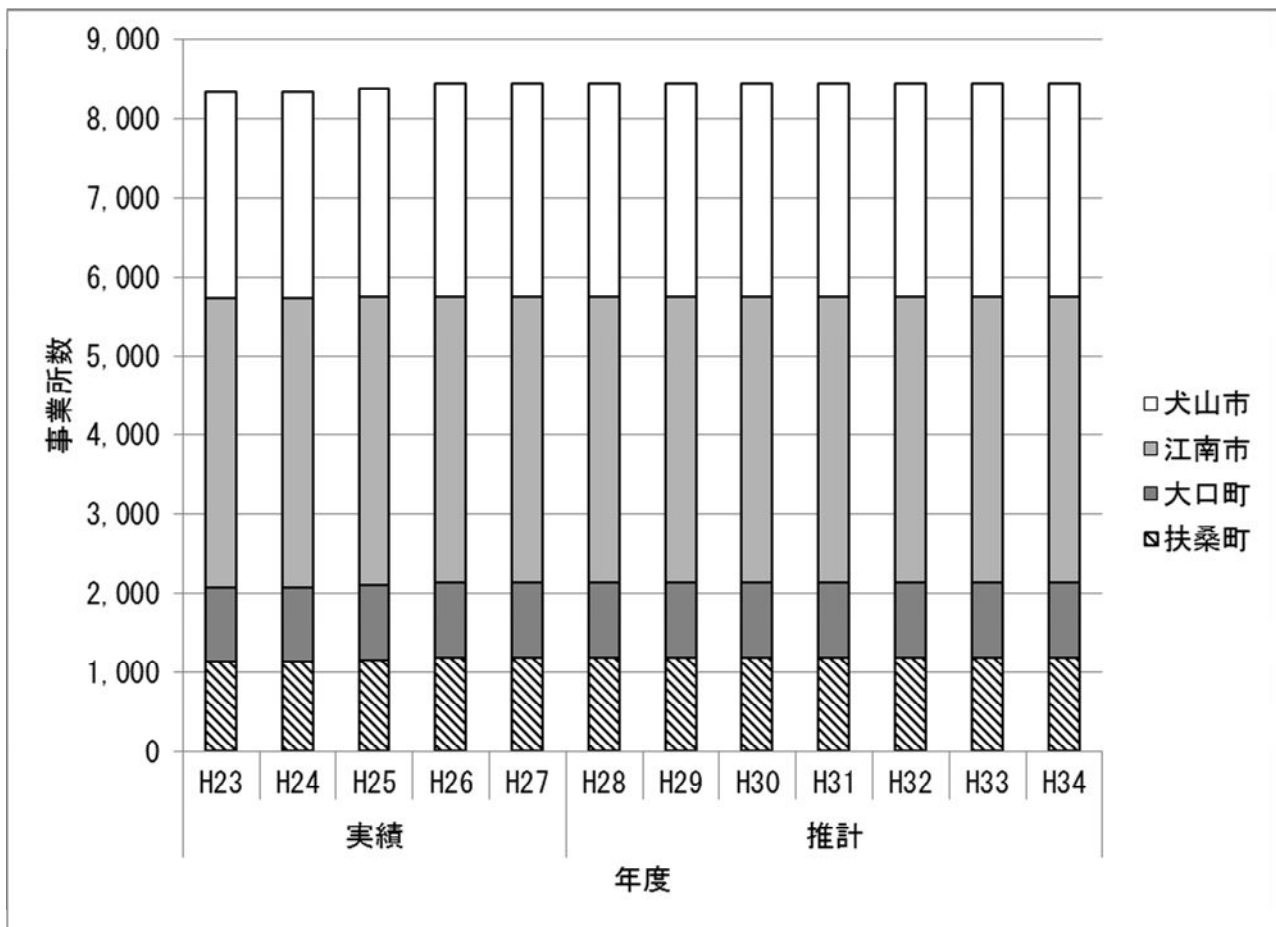

事業所	実績					推計						
	H23	H24	H25	H26	H27	H28	H29	H30	H31	H32	H33	H34
犬山市	2,608	2,608	2,650	2,692	2,692	2,692	2,692	2,692	2,692	2,692	2,692	2,692
江南市	3,654	3,654	3,634	3,613	3,613	3,613	3,613	3,613	3,613	3,613	3,613	3,613
大口町	938	938	950	962	962	962	962	962	962	962	962	962
扶桑町	1,135	1,135	1,157	1,179	1,179	1,179	1,179	1,179	1,179	1,179	1,179	1,179
合計	8,335	8,335	8,391	8,446	8,446	8,446	8,446	8,446	8,446	8,446	8,446	8,446

図 2 事業所数の推移

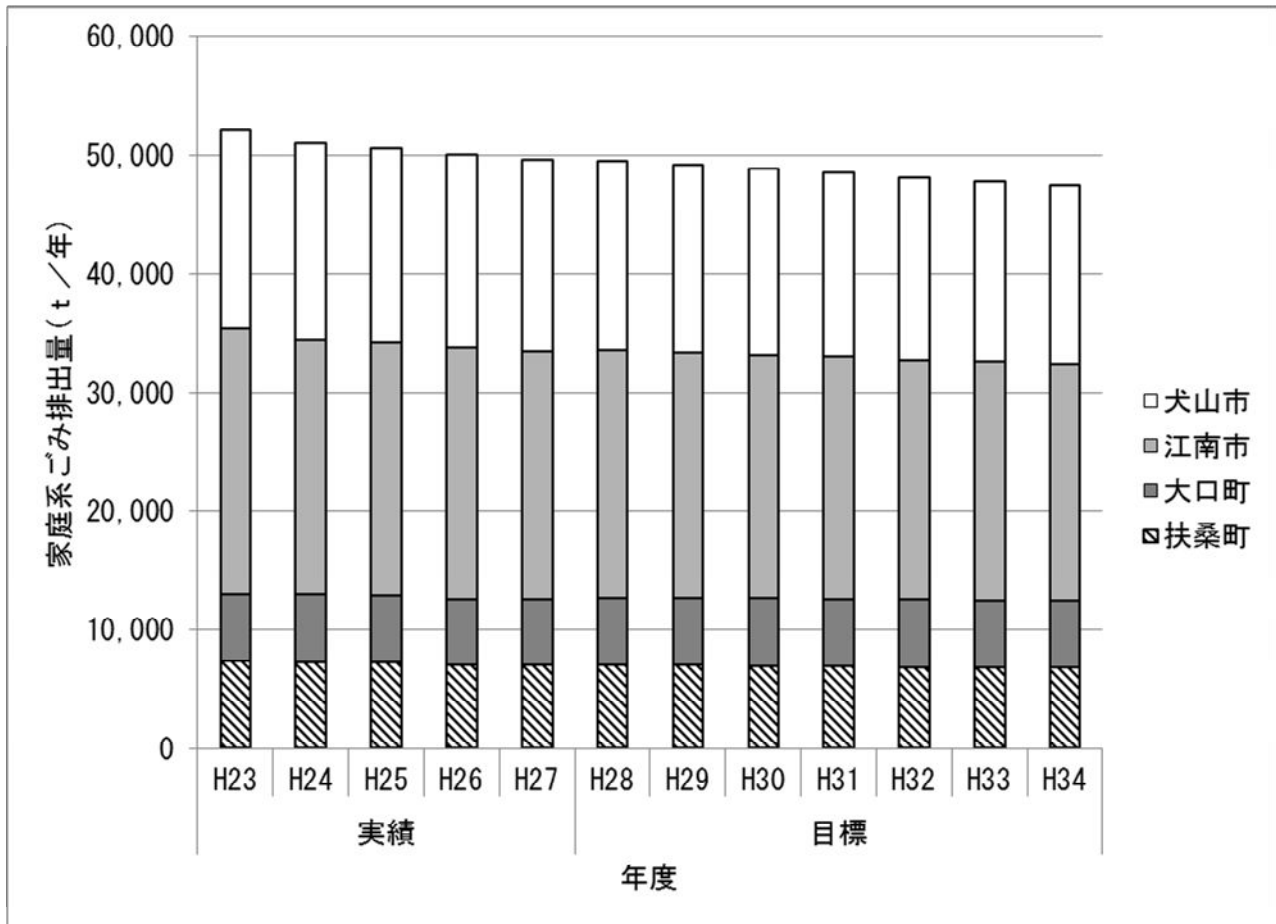

家庭系 排出量	実績					目標						
	H23	H24	H25	H26	H27	H28	H29	H30	H31	H32	H33	H34
犬山市	16,777	16,588	16,412	16,287	16,172	16,006	15,860	15,711	15,602	15,402	15,237	15,072
江南市	22,408	21,383	21,287	21,155	20,874	20,858	20,707	20,561	20,401	20,243	20,106	19,971
大口町	5,615	5,718	5,601	5,516	5,537	5,630	5,634	5,639	5,661	5,655	5,664	5,675
扶桑町	7,336	7,312	7,310	7,071	7,054	7,077	7,025	6,969	6,930	6,869	6,826	6,781
合計	52,136	51,001	50,610	50,029	49,637	49,571	49,226	48,880	48,594	48,169	47,833	47,499

図3 家庭系ごみ排出量の推移



図4 家庭系ごみ排出量原単位の推移



事業系 排出量	実績					目標						
	H23	H24	H25	H26	H27	H28	H29	H30	H31	H32	H33	H34
犬山市	5,941	5,761	5,768	5,897	6,071	5,734	5,726	5,718	5,710	5,698	5,687	5,675
江南市	5,312	5,113	5,085	5,140	5,305	5,023	4,996	4,969	4,955	4,924	4,898	4,871
大口町	2,134	2,105	2,139	2,159	2,246	2,117	2,111	2,106	2,100	2,100	2,100	2,100
扶桑町	1,638	1,709	1,767	1,651	1,482	1,732	1,718	1,703	1,692	1,668	1,649	1,628
合計	15,025	14,688	14,759	14,847	15,104	14,606	14,551	14,496	14,457	14,390	14,334	14,274

図5 事業系ごみ排出量の推移

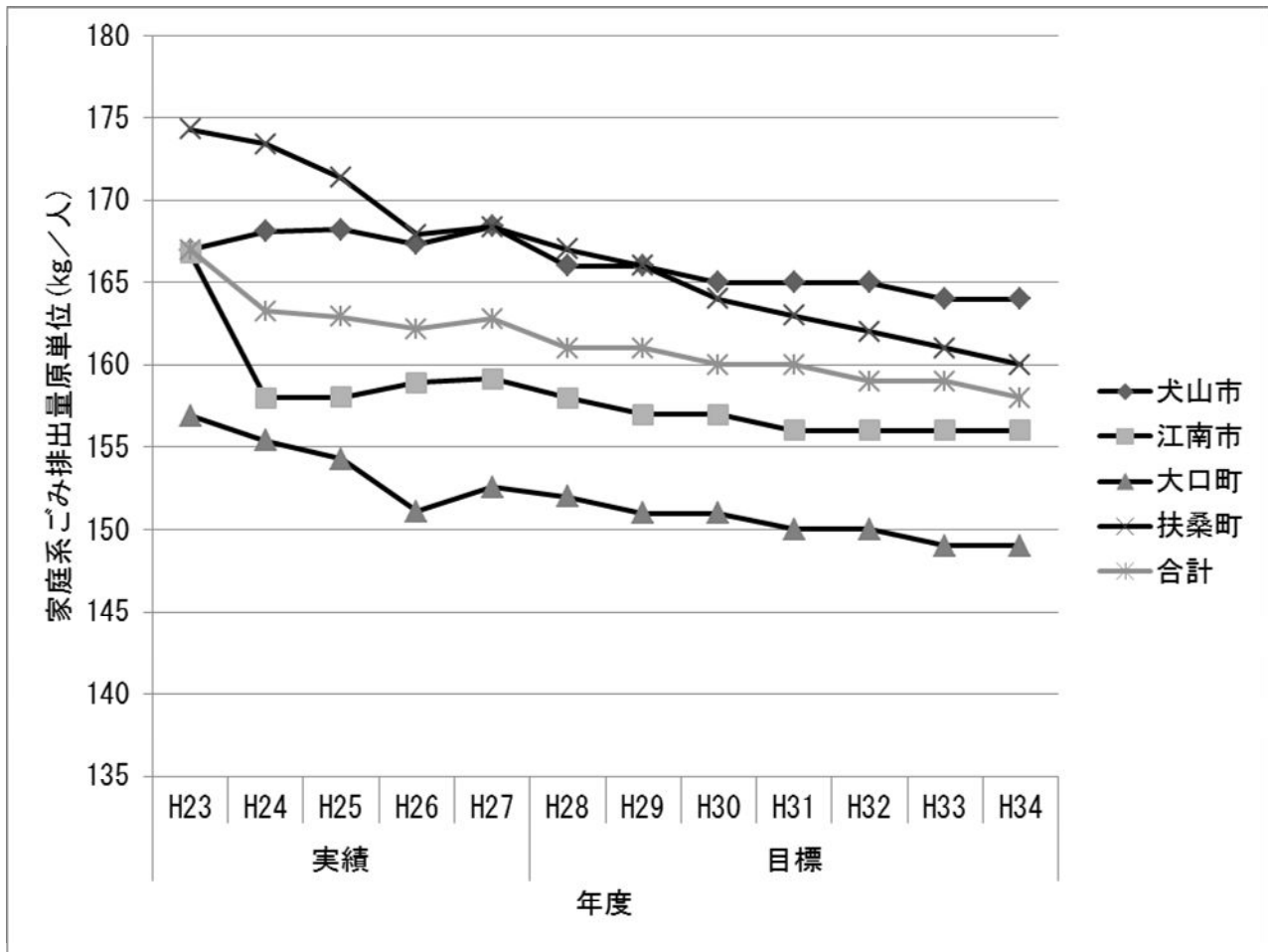
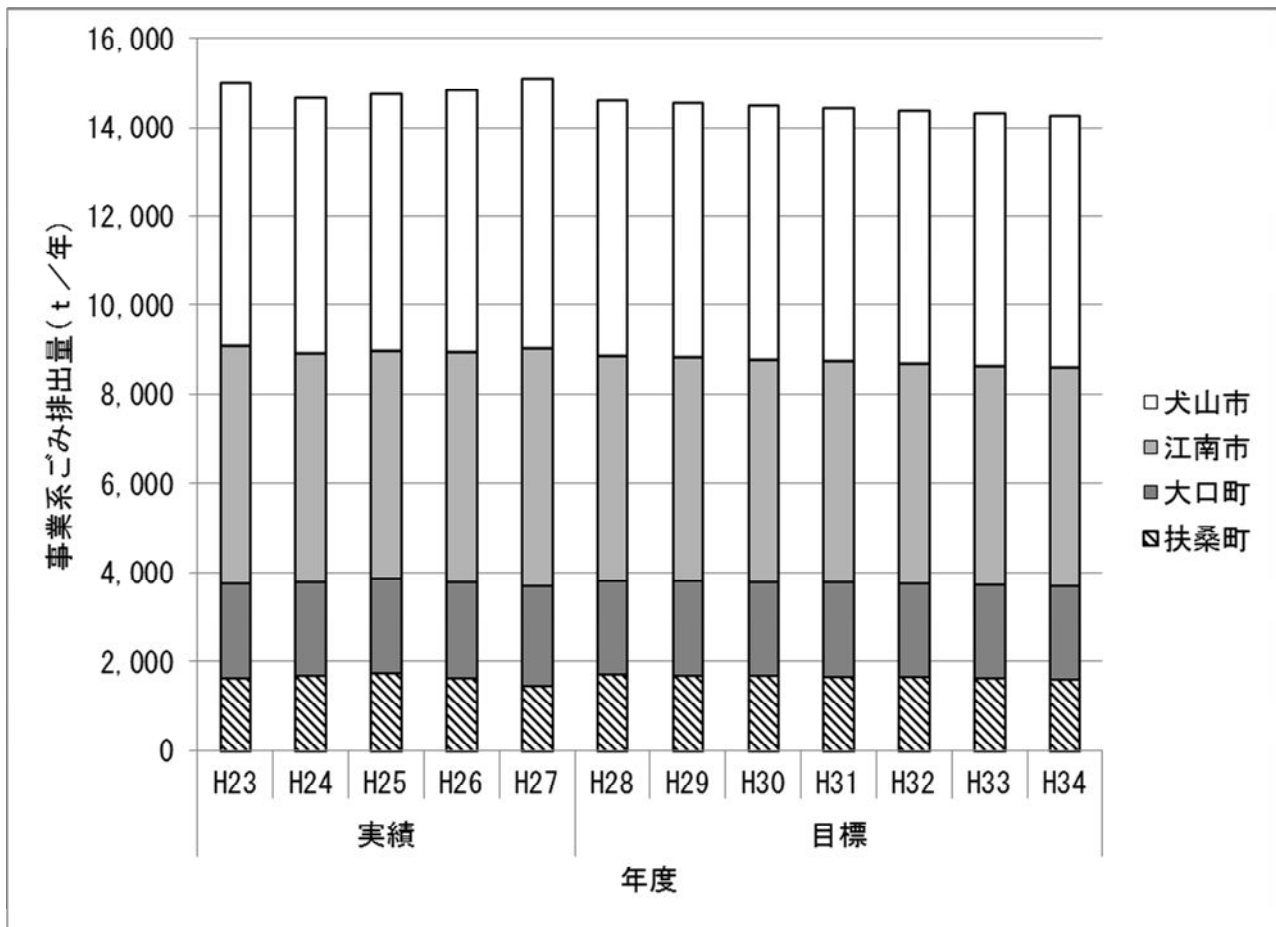

図6 事業系ごみ排出量原単位の推移



集团回収 排出量	実績					目標						
	H23	H24	H25	H26	H27	H28	H29	H30	H31	H32	H33	H34
犬山市	1,642	1,673	1,604	1,550	1,518	1,477	1,454	1,432	1,415	1,389	1,367	1,346
江南市	2,558	2,533	2,381	2,223	2,018	2,371	2,343	2,317	2,299	2,270	2,245	2,220
大口町	1,129	1,121	1,125	1,118	1,160	1,161	1,162	1,172	1,178	1,182	1,186	1,190
扶桑町	897	824	754	596	558	864	860	857	855	849	845	841
合計	6,226	6,151	5,864	5,487	5,254	5,873	5,819	5,778	5,747	5,690	5,643	5,597

図7 集团回収量の推移

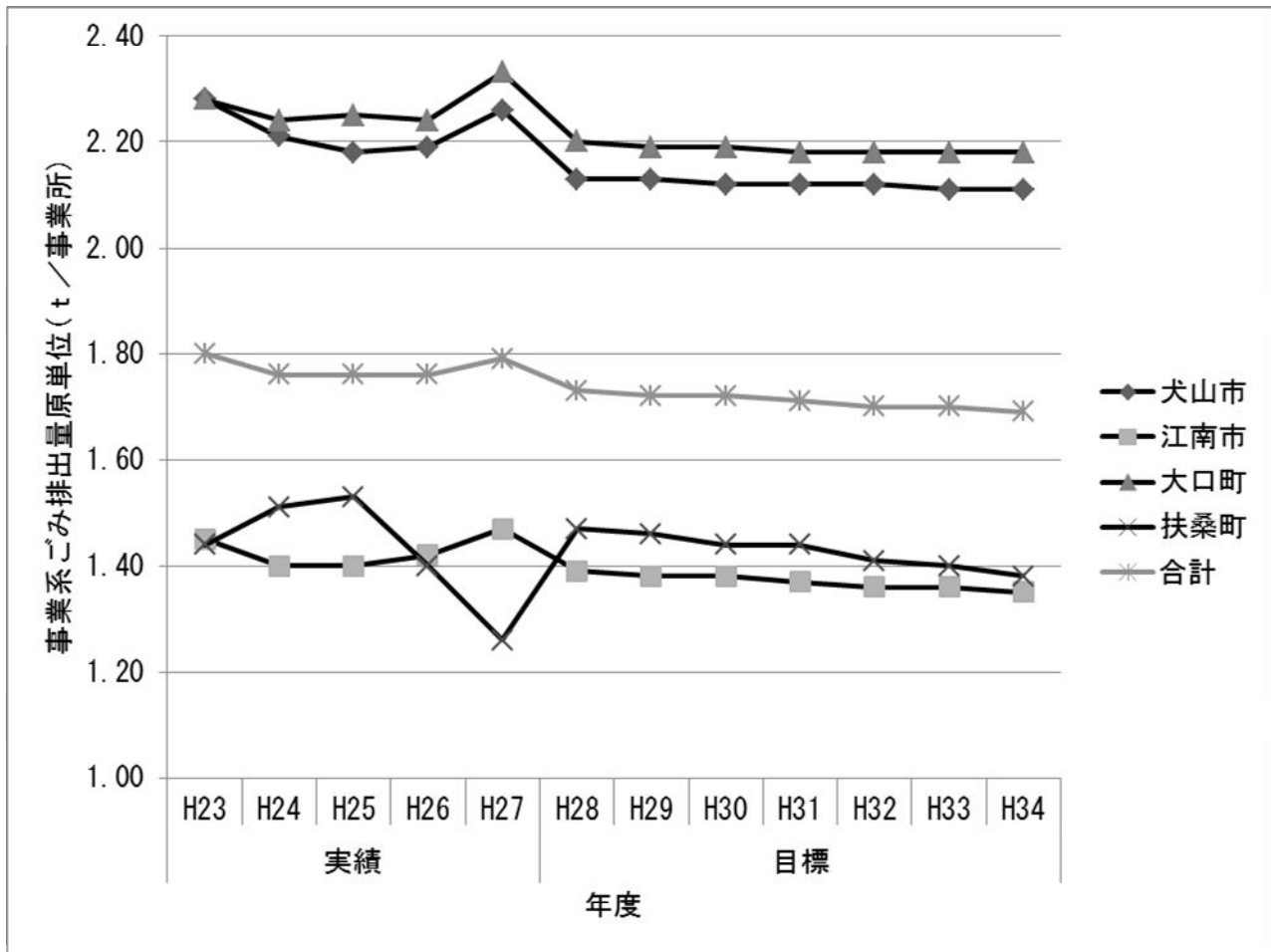
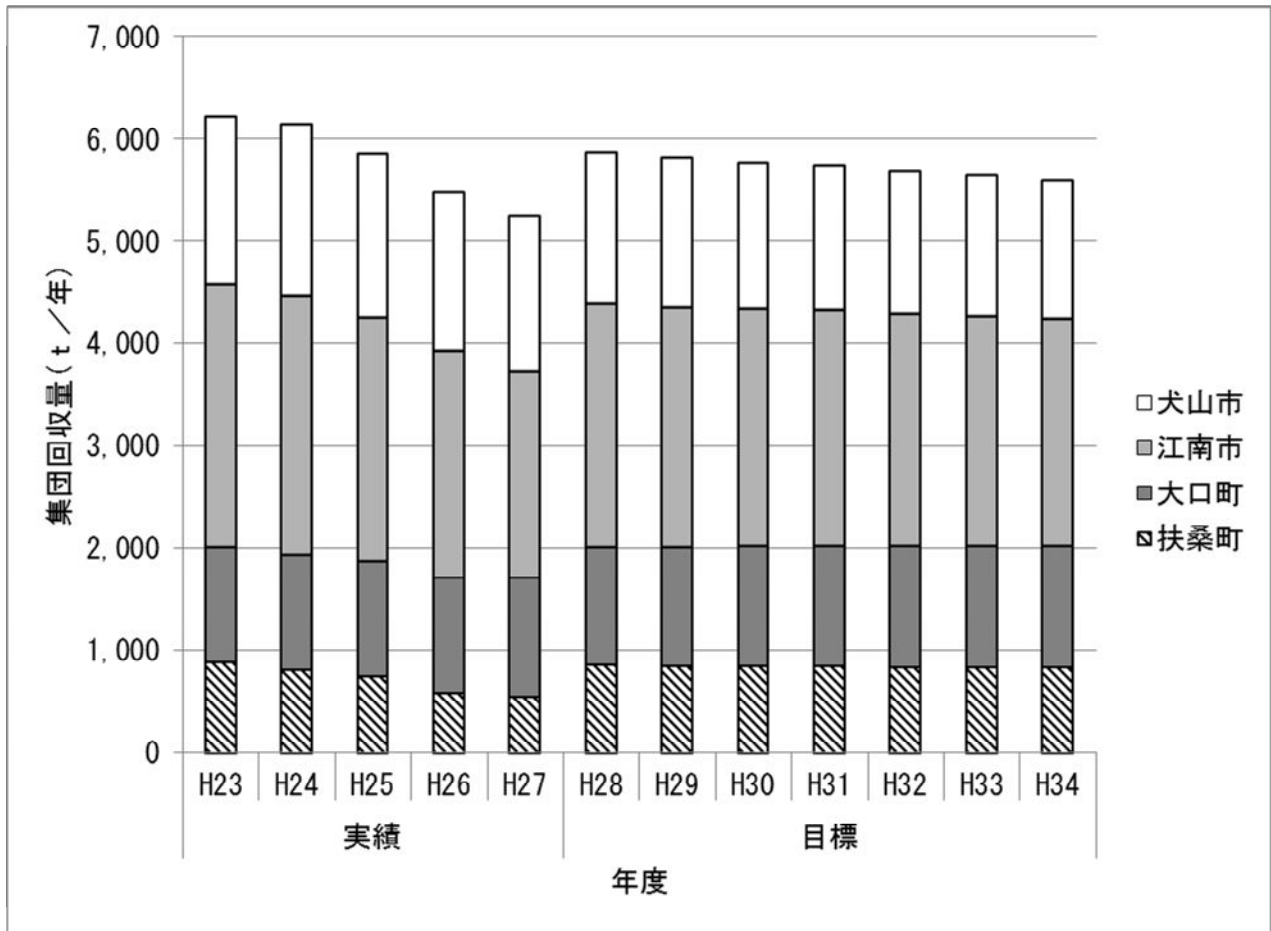

図 8 直接資源化量の推移



総資源化量	実績					目標						
	H23	H24	H25	H26	H27	H28	H29	H30	H31	H32	H33	H34
犬山市	4,234	4,238	4,152	4,001	3,887	3,982	3,923	3,869	3,825	3,759	3,704	3,650
江南市	6,504	5,854	5,854	5,650	5,600	5,777	5,710	5,647	5,603	5,538	5,480	5,424
大口町	2,583	2,592	2,494	2,293	2,449	2,558	2,558	2,559	2,567	2,562	2,565	2,569
扶桑町	1,738	1,594	1,609	1,496	1,453	1,540	1,534	1,526	1,522	1,510	1,502	1,494
合計	15,059	14,278	14,109	13,440	13,389	13,857	13,725	13,601	13,517	13,369	13,251	13,137

図9 総資源化量の推移

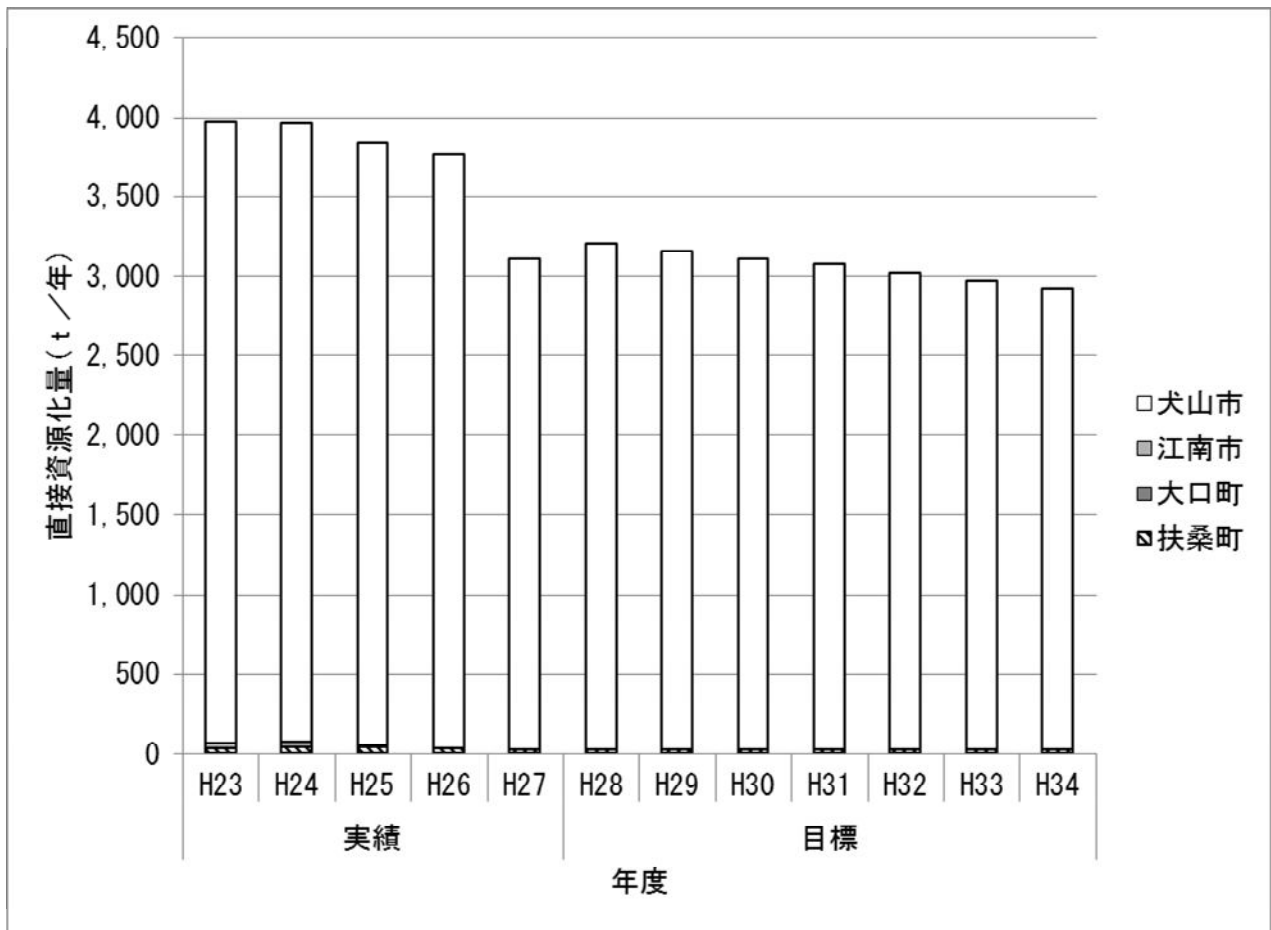
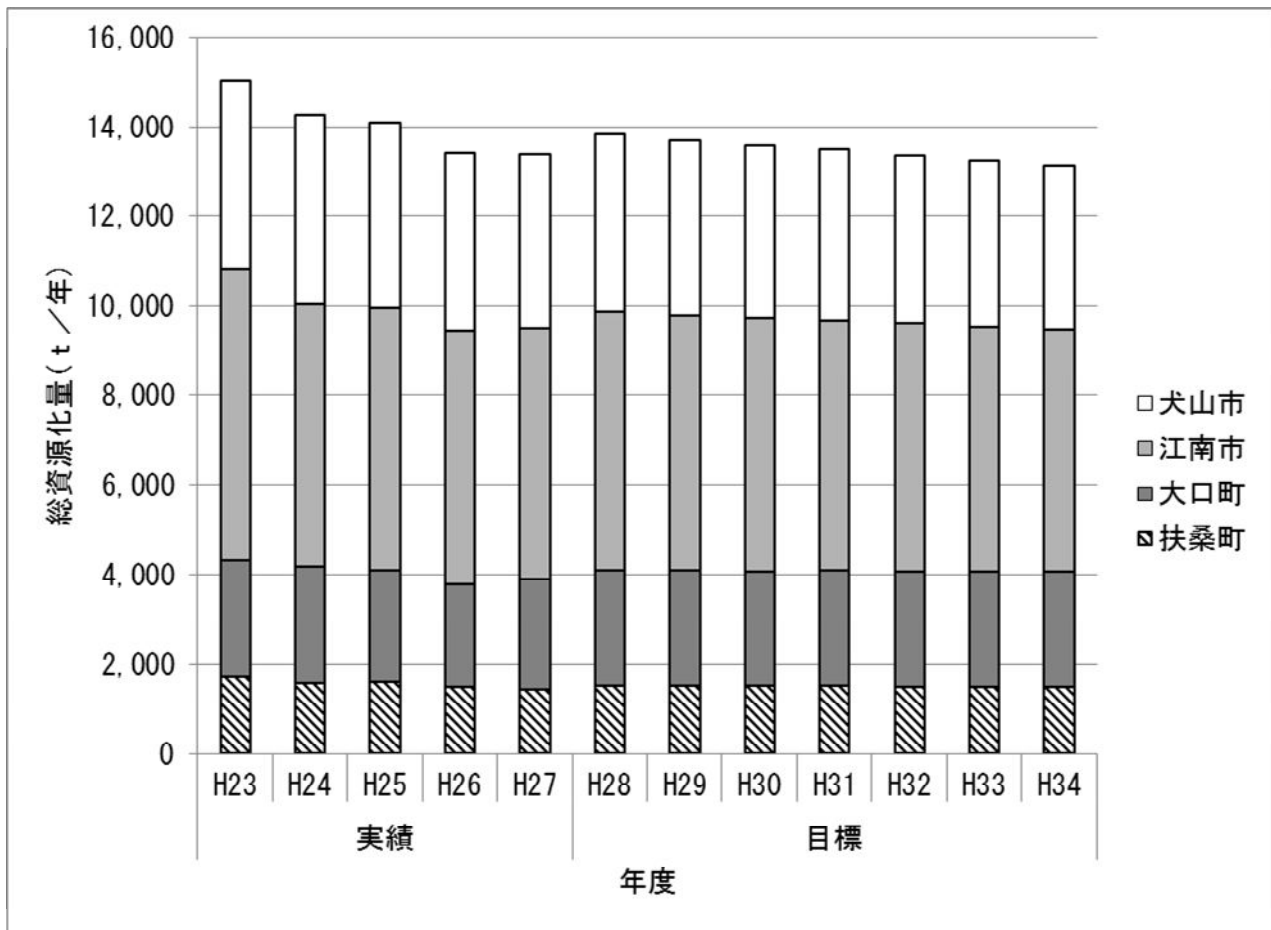
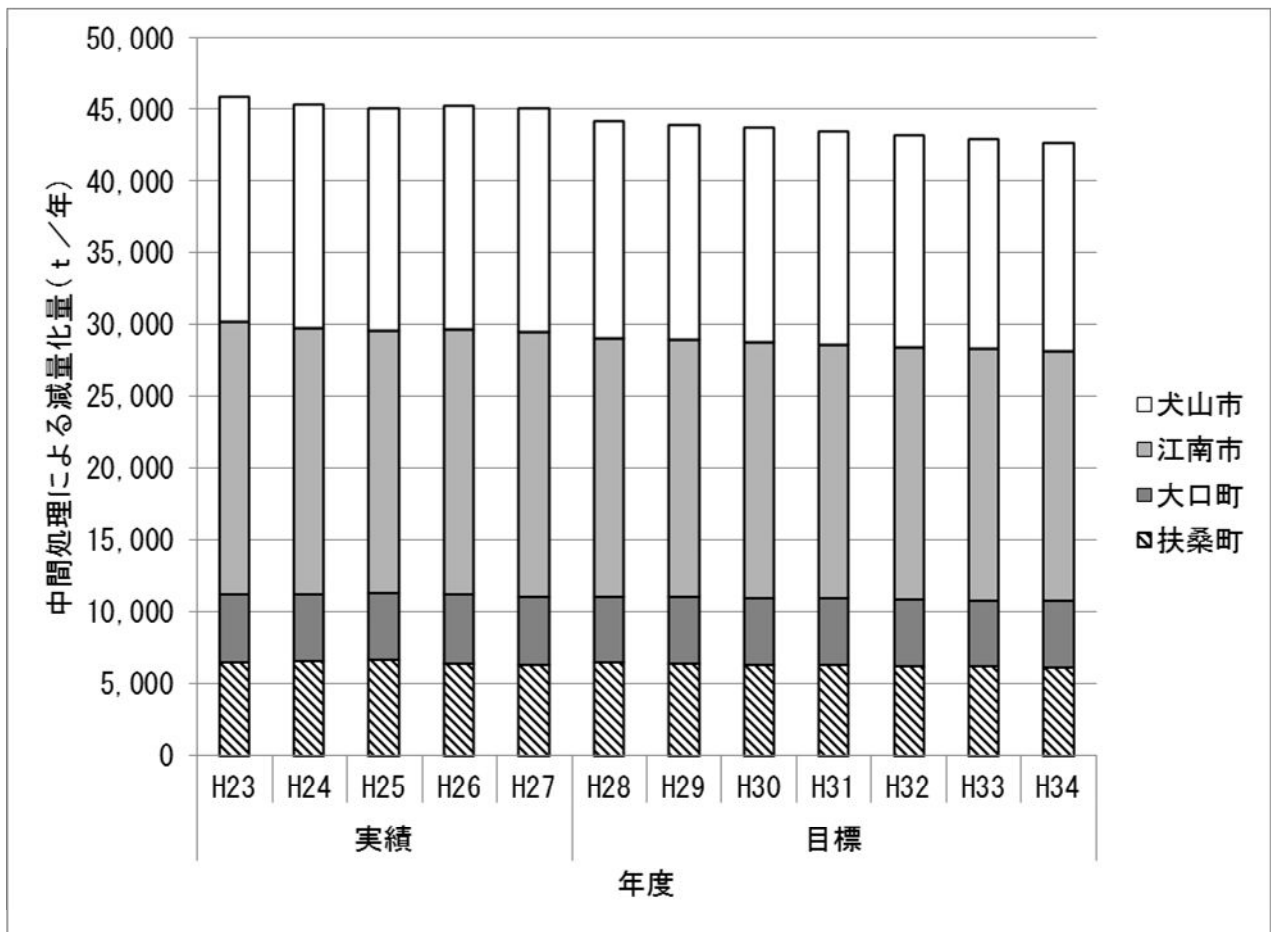

減量化量	実績					目標						
	H23	H24	H25	H26	H27	H28	H29	H30	H31	H32	H33	H34
犬山市	15,701	15,530	15,468	15,527	15,567	15,074	14,993	14,902	14,839	14,710	14,605	14,496
江南市	18,942	18,479	18,292	18,436	18,386	17,964	17,865	17,768	17,652	17,541	17,447	17,353
大口町	4,693	4,670	4,650	4,790	4,739	4,611	4,610	4,609	4,616	4,615	4,621	4,628
扶桑町	6,597	6,671	6,706	6,495	6,369	6,535	6,481	6,425	6,383	6,317	6,269	6,217
合計	45,933	45,350	45,116	45,248	45,061	44,184	43,949	43,704	43,490	43,183	42,942	42,694

図 10 中間処理による減量化量の推移

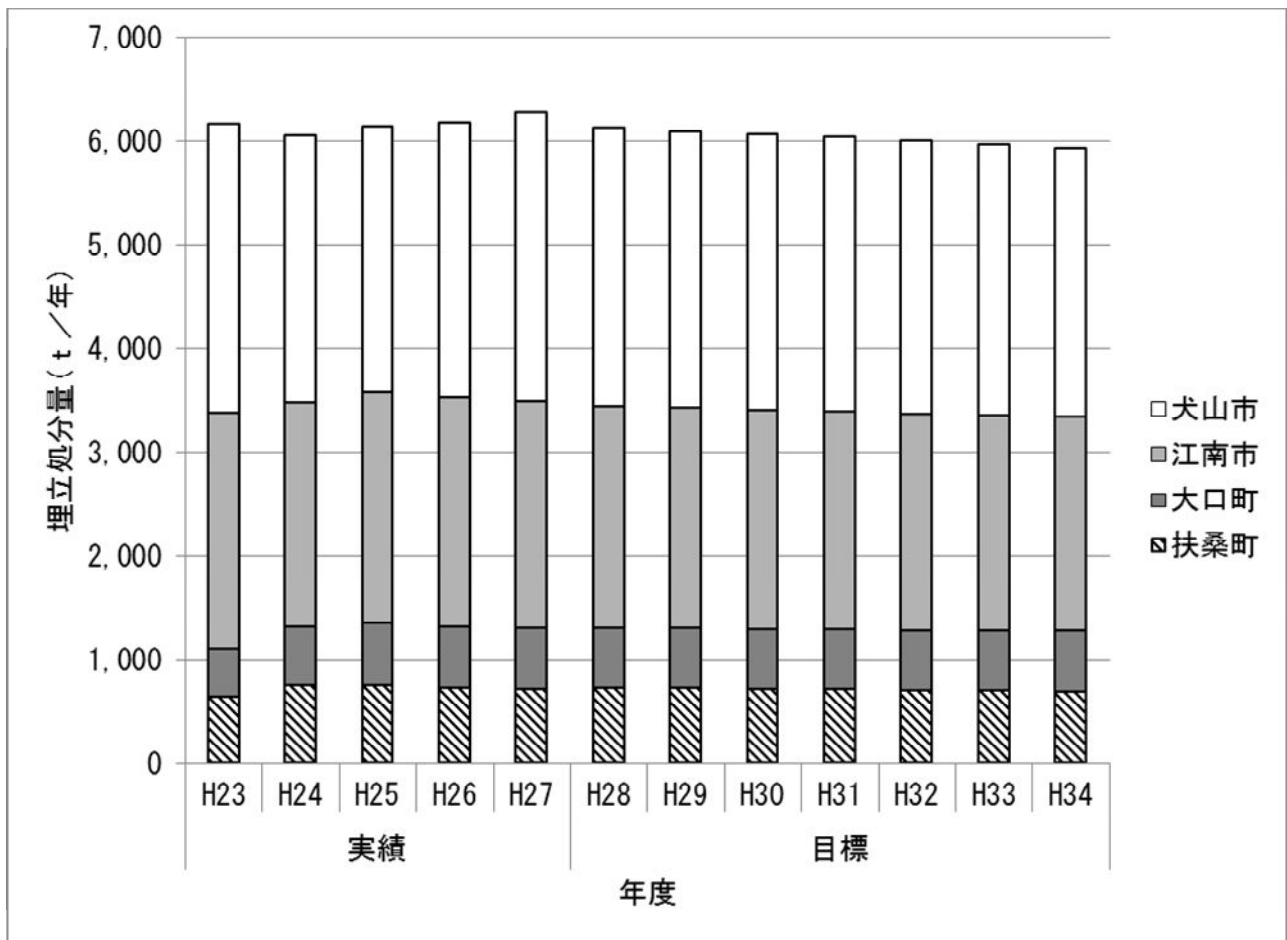

埋立 処分量	実績					目標						
	H23	H24	H25	H26	H27	H28	H29	H30	H31	H32	H33	H34
犬山市	2,783	2,581	2,560	2,656	2,789	2,684	2,670	2,658	2,648	2,631	2,615	2,601
江南市	2,274	2,163	2,226	2,209	2,193	2,140	2,128	2,115	2,101	2,088	2,077	2,065
大口町	473	561	596	592	595	578	577	577	578	578	578	578
扶桑町	639	756	762	731	714	734	728	721	717	710	704	698
合計	6,169	6,061	6,144	6,188	6,291	6,136	6,103	6,071	6,044	6,007	5,974	5,942

図 11 埋立処分量の推移

別添 4

廃棄物等の具体的な分別区分

表 1 犬山市の分別区分

分別区分		種類
可	燃 ぐ ん	生ごみ、紙くず、木くず、布・皮製品など
粗	大 ぐ ん	大型の可燃性、不燃性ごみ
不	燃 ぐ ん	金属類、陶器類、電球、割れビン、ガラスなど
資源物	紙 類	新聞紙、雑誌、雑がみ、段ボール、飲料用紙パック
	布 類	洋服、和服、肌着、靴下、毛布、タオル、シーツなど
	ア ル ミ 缶 ス チ ー ル 缶	飲料水缶、菓子缶、缶詰など
	空 き ビ ン	飲料用の空きびん(無色・茶色・その他)
	ペ ッ ト ボ ト ル	飲料用ペットボトル
	プ ラ ス チ ッ ク 製 容 器 包 装	プラスチック製容器包装類、食品用白色トレイ、色・柄付トレイ、発泡スチロール製緩衝材類
	剪 定 枝 ・ 草	長さ50cm未満
危	険 ぐ ん	スプレー缶類、カセットボンベ、殺虫剤など
有	害 ぐ ん	乾電池、蛍光管

※平成 34 年度も同様

表2 江南市の分別区分

分別区分		種類
可燃ごみ		生ごみ、紙くず、木くずなど
粗大ごみ		縦、横、高さのいずれか一辺が60cm以上のもの
埋立ごみ		金属類、陶器類、電球、割れビン、ガラスなど
資源ごみ	紙類	ダンボール、新聞紙、雑誌・雑がみ、牛乳パックなど
	布類	洋服・和服・肌着・靴下・毛布・タオル・シーツ
	空き缶類	飲料水缶、菓子缶、缶詰、スプレー缶など
	鉄類	なべ、やかん、フライパン、釘など
	空きびん類	飲料用の空きびん(無色、茶色、青・緑色、黒色)
	ペットボトル	飲料用、酒類用、しょうゆ用ペットボトル
	プラスチック製容器包装	プラスチック製容器包装類
	発泡スチロール	白色の発泡スチロール類
	プラスチック類	プラスチック製品、ビデオテープ、カセットテープ、CD、DVDなど
	特別ごみ	乾電池
	廃食用油	天ぷら油
	トレイ	発泡スチロール製食品用トレイ(白色、色もの、がらもの)
	剪定枝・草	長さ60cm以内
在宅医療廃棄物	在宅医療廃棄物	

※平成34年度も同様

表3 大口町の分別区分

分別区分		種類
可燃ごみ		生ごみ、紙くず、木くずなど
粗大ごみ		縦、横、高さのいずれか一辺が60cm以上のもの
中型ごみ		30cm以上60cm未満のもの
埋立ごみ		陶器類、割れビン、ガラスなど
資源ごみ	古紙類	ダンボール類、新聞類、雑誌類、ざつがみ類、牛乳パック類
	布類	衣類・布類
	缶類	スチール缶、アルミ缶
	金属類	小型金属類(ねじ、かみそり、包丁、はさみなど)
	ビン類	生ビン類、雑ビン(有色、無色)、化粧ビン類
	ペットボトル類	飲料用、しょうゆ用ペットボトル
	容器包装プラスチック類	プラスチック製容器包装類
	その他プラスチック類	プラスチック製品・靴・ボール・布製品・CD・DVDなど
	ビデオテープ・ライター類	ビデオテープ・カセットテープ類、ライター類
	特別ごみ	乾電池、蛍光灯類
	廃食用油	食用油類
	トレイ・発泡スチロール類	発泡スチロール、食品用トレイ
剪定枝・草等	長さ60cm以内	
在宅医療廃棄物	在宅医療廃棄物	

※平成34年度も同様

表 4 扶桑町の分別区分

分別区分		種類
可	燃 ご み	生ごみ、紙くず、木くずなど
小	型 ご み	縦、横、高さが60cm未満の電化製品・家具・遊具類・傘など
粗	大 ご み	縦、横、高さのいずれか一辺が60cm以上のもの
埋	立 ご み	陶器類、ガラス、乳白色化粧びんなど
資源ごみ	紙 類	ダンボール類、新聞類、雑誌類、ざつがみ類、牛乳パック類
	牛乳パック・紙容器	牛乳パック・紙製容器包装
	布 類	古着(上着、下着、くつ下、ハンカチ、タオル)
	空 き 缶	スチール缶、アルミ缶
	鉄 類	縦、横、高さが60cm未満の金属
	刃 物 類	カミソリ刃、カッターナイフの刃、包丁、釘など
	空 き び ん	無色透明、茶色、その他
	P E T ボ ト ル	透明PETボトル、色PETボトル
	プ ラ ス チ ッ ク 製 容 器 包 装	プラスチック製容器包装類(色、柄トレイを含む)
	廃 プ ラ ス チ ッ ク	プラスチック製品・CD・DVDなど
	ビ デ オ テ ー プ ・ ラ イ タ ー 類	ビデオテープ・カセットテープ類、ライター類
	有 害 ご み	乾電池、蛍光管、電球、水銀入り体温計等
	廃 食 用 油	食用油類
	ト レ イ ・ 発 泡 ス チ ロ ー ル 類	発泡スチロール、食品用トレイ
剪 定 枝 ・ 草 等	長さ60cm以内	
在 宅 医 療 廃 棄 物	在宅医療廃棄物	

※平成 34 年度も同様

様式 1

循環型社会形成推進交付金事業実施計画総括表 1 (平成 28 年度) ①

1 地域の概要

(1)地域名	尾張北部地域(第1小ブロック)	(2)地域内人口	233,726 人	(3)地域面積	129.90 km ²
(4)構成市町村等名	犬山市、江南市、大口町、扶桑町、江南丹羽環境管理組合、尾張北部環境組合	(5)地域の要件	人口 面積 沖繩 離島 奄美 豪雪 山村 半島 過疎 その他		
(6)構成市町村に一部事務組合等が含まれる場合、当該組合の状況	江南丹羽環境管理組合				
	組合を構成する市町村：江南市、大口町、扶桑町		設立年月日：昭和42年2月27日		
	設立されていない場合、今後の見通し：				
	尾張北部環境組合				
	組合を構成する市町村：犬山市、江南市、大口町、扶桑町		設立年月日：平成29年4月1日		
	設立されていない場合、今後の見通し：				

2 一般廃棄物の減量化、再生利用の現状と目標

指標・単位	年	過去の状況・現状(排出量に対する割合)					目標	
		平成23年度	平成24年度	平成25年度	平成26年度	平成27年度	平成34年度	
排出量	事業系 総排出量(トン) ①	15,025	14,688	14,759	14,847	15,104	14,274	(-5.5%)
	1事業所当たりの排出量(トン/事業所)	1.80	1.76	1.76	1.76	1.79	1.69	(-5.6%)
	家庭系 総排出量(トン) ②	52,136	51,001	50,610	50,029	49,637	47,499	(-4.3%)
	1人当たりの排出量(kg/人)	167	163	163	162	163	158	(-3.1%)
	集団回収量(トン) ③	6,226	6,151	5,864	5,487	5,254	5,597	(6.5%)
	排出量合計(①+②) ④	67,161	65,689	65,369	64,876	64,741	61,773	(-4.6%)
排出量合計(①+②+③) ⑤	73,387	71,840	71,233	70,363	69,995	67,370	(-3.8%)	
再生利用量	直接資源化量(トン) 割合(⑥÷④×100) ⑥	3,978 (5.9%)	3,968 (6.0%)	3,844 (5.9%)	3,769 (5.8%)	3,111 (4.8%)	2,927	(4.7%)
	総資源化量(トン) 割合(⑦÷④×100) ⑦	15,059 (22.4%)	14,278 (21.7%)	14,109 (21.6%)	13,440 (20.7%)	13,389 (20.7%)	13,137	(21.3%)
	総資源化量(集団回収含む)(トン) 割合(⑧÷⑤×100) ⑧	21,285 (29.0%)	20,429 (28.4%)	19,973 (28.0%)	18,927 (26.9%)	18,643 (26.6%)	18,734	(27.8%)
熱回収量	熱回収量(年間の発電電力量 MWh)	-	-	-	-	-	0MWh	
中間処理による減量化量	減量化量(トン) 割合(⑨÷④×100) ⑨	45,933 (68.4%)	45,350 (69.0%)	45,116 (69.0%)	45,248 (69.7%)	45,061 (69.6%)	42,694	(69.1%)
最終処分量	埋立最終処分量(トン) 割合(⑩÷④×100) ⑩	6,169 (9.2%)	6,061 (9.2%)	6,144 (9.4%)	6,188 (9.5%)	6,291 (9.7%)	5,942	(9.6%)

※ 別添資料として指標と人口等の要因に関するトレンドグラフを添付している。(別添3参照)

様式 1

循環型社会形成推進交付金事業実施計画総括表 1 (平成 28 年度) ②

3 一般廃棄物処理施設の現況と更新、廃止、新設の予定

施設種別	事業主体	現有施設の内容				更新、廃止、新設の内容					備考
		型式及び処理方式	補助の有無	処理能力(単位)	供用開始年月	更新予定年月	更新理由	型式及び処理方式	施設竣工予定年月	処理能力	
エネルギー回収型廃棄物処理施設(熱回収施設)	尾張北部環境組合	-	-	-	-	平成37年4月 新設	既存施設の老朽化・広域化	未定	平成37年4月	197 t / 24h	
都市美化センター(焼却施設)	犬山市	全連続燃焼式ストーカ炉	有	135 t / 24h (67.5t/24h×2炉)	S58.4	平成37年4月 廃止	老朽化・広域化	-	-	-	上記施設に統合
環境美化センター(焼却施設)	江南丹羽環境管理組合	全連続燃焼式流動床炉	有	150 t / 24h (75t/24h×2炉)	S57.11	平成37年4月 廃止	老朽化・広域化	-	-	-	上記施設に統合
マテリアルリサイクル推進施設(粗大ごみ処理施設)	尾張北部環境組合	-	-	-	-	平成37年4月 新設	既存施設の老朽化・広域化	未定	平成37年4月	15 t / 5 h	
都市美化センター(粗大ごみ処理施設)	犬山市	縦型スウィングハンマ式	有	30 t / 5 h	S59.12	平成37年4月 廃止	老朽化・広域化	-	-	-	上記施設に統合
環境美化センター(粗大ごみ処理施設)	江南丹羽環境管理組合	縦型スウィングハンマ式	有	30 t / 5 h	S57.11	平成37年4月 廃止	老朽化・広域化	-	-	-	上記施設に統合
一般廃棄物最終処分場内不燃物破砕施設(資源化施設)	江南市	選別、その他	無	2 t / 日	H4.10	-	-	-	-	-	
八曾一般廃棄物最終処分場(最終処分場)	犬山市	セル+サンドイッチ方式	有	72,158m ³ (埋立容量)	S63.4	-	-	-	-	-	
最終処分場	江南丹羽環境管理組合	セル+サンドイッチ方式	有	32,300m ³ (埋立容量)	H3.6	-	-	-	-	-	
一般廃棄物最終処分場(最終処分場)	江南市	サンドイッチ方式	有	59,700m ³ (埋立容量)	H4.10	-	-	-	-	-	

※ 別添資料として上記各施設の位置及び概要を添付している。(別添1及び2参照)

様式 2

循環型社会形成推進交付金事業実施計画総括表 2 (平成 28 年度)

事業種別	事業番号	事業主体名称	規模	事業期間 交付期間		総事業費(千円)					交付対象事業費(千円)					備考			
				単位	開始	終了	平成 29年度	平成 30年度	平成 31年度	平成 32年度	平成 33年度	平成 29年度	平成 30年度	平成 31年度	平成 32年度		平成 33年度		
○再生利用に関する事業							20,000	0	0	0	0	20,000	10,000	0	0	0	0	10,000	
							20,000	0	0	0	0	20,000	10,000	0	0	0	0	10,000	
		尾張北部環境組合粗大ごみ処理施設整備事業	15 t/5h	H33	H33		20,000					20,000	10,000					10,000	H36までの継続事業
○熱回収に関する事業							20,000	0	0	0	0	20,000	10,000	0	0	0	0	10,000	
		尾張北部環境組合ごみ処理施設整備事業	197 t/24h	H33	H33		20,000					20,000	10,000					10,000	H36までの継続事業
○施設整備に関する計画支援に関する事業							325,387	23,458	52,517	192,551	54,809	2,052	311,270	17,906	48,726	192,551	52,087	0	
		ごみ処理施設整備事業(事業番号1,2)に係る環境影響評価等業務			H29	H33	234,987	18,058	12,517	162,551	39,809	2,052	220,870	12,506	8,726	162,551	37,087	0	
		ごみ処理施設整備事業(事業番号1,2)に係るPFI等導入可能性調査業務			H29	H29	5,400	5,400					5,400	5,400					
		ごみ処理施設整備事業(事業番号1,2)に係る処理方式等検討支援業務			H30	H30	10,000		10,000				10,000		10,000				
		ごみ処理施設整備事業(事業番号1,2)に係る測量・地質調査等業務			H30	H30	30,000		30,000				30,000		30,000				
		ごみ処理施設整備事業(事業番号1,2)に係る施設基本設計等業務			H31	H31	30,000			30,000			30,000			30,000			
		ごみ処理施設整備事業(事業番号1,2)に係る発注支援等業務			H32	H32	15,000				15,000		15,000				15,000		
合計							365,387	23,458	52,517	192,551	54,809	42,052	331,270	17,906	48,726	192,551	52,087	20,000	

様式 3

地域の循環型社会形成推進のための施策一覧

施策種別	事業番号	施策の名称等	施策の概要	実施主体	事業期間		交付金必要の要否	事業計画					備考		
					開始	終了		平成29年度	平成30年度	平成31年度	平成32年度	平成33年度			
発生抑制、再使用の推進に関するもの	11	処理手数料の適正化(有料化の検討)	ごみ処理費用負担の適正化	犬山市 江南市 大口町 扶桑町 江南丹羽環境管理組合	H29	H33		事業継続・検討							
	12	環境教育、環境学習の推進・啓発	出前講座等の実施、小学生向けの副読本の作成、環境施設見学会の実施、住民・事業者への情報提供等	犬山市 江南市 大口町 扶桑町 江南丹羽環境管理組合	H29	H33		事業継続							
	13	発生抑制	生ごみの減量及びリサイクルの推進、レジ袋削減への取り組み、食品ロス削減の推進等	犬山市 江南市 大口町 扶桑町	H29	H33		事業継続							
	14	再使用・資源化の取り組みの推進	不用品交換情報の広報等への掲載や市民団体等へのフリーマーケット等の開催支援、集団回収活動に対する奨励金(助成金)制度による資源回収の推進、常設の資源回収拠点の設置等	犬山市 江南市 大口町 扶桑町 江南丹羽環境管理組合	H29	H33		事業継続							
処理体制の構築、変更に関するもの	21	収集運搬	ごみ出し、収集に対する体制の検討	犬山市 江南市 大口町 扶桑町	H29	H33		検討							
処理施設の整備に関するもの	1	粗大ごみ処理施設の整備		尾張北部環境組合	H33	H33	○						整備・設置	H36までの継続事業	
	2	ごみ処理施設の整備		尾張北部環境組合	H33	H33	○						整備・設置	H36までの継続事業	
施設整備に係る計画支援に関するもの	31	事業番号1,2に係る環境影響評価等業務	環境影響評価等	尾張北部環境組合	H29	H33	○	環境影響評価等							
		事業番号1,2に係るPFI等導入可能性調査業務	PFI等導入可能性調査	尾張北部環境組合	H29	H29	○	PFI等導入可能性調査等							
		事業番号1,2に係る処理方式等検討支援業務	処理方式検討資料作成、概算見積仕様書作成、委員会運営支援等	尾張北部環境組合	H30	H30	○		技術審査委員会運営支援						
		事業番号1,2に係る測量・地質調査等業務	測量・地質調査等	尾張北部環境組合	H30	H30	○		測量・地質調査等						
		事業番号1,2に係る施設基本設計等業務	施設基本設計等	尾張北部環境組合	H31	H31	○			基本設計等					
		事業番号1,2に係る発注支援等業務	発注仕様書作成等	尾張北部環境組合	H32	H32	○					発注支援等			
その他	41	不法投棄対策	不法投棄防止パトロールの実施等による不法投棄の監視体制の強化	犬山市 江南市 大口町 扶桑町	H29	H33		事業継続							
	42	災害時の廃棄物処理に関する事項	災害廃棄物処理計画の策定、円滑かつ適正に処理できる体制の整備	犬山市 江南市 大口町 扶桑町	H29	H33		事業継続							

施設概要(リサイクル施設系)

都道府県名 愛知県

(1) 事業主体名	尾張北部環境組合
(2) 施設名称	尾張北部環境組合粗大ごみ処理施設
(3) 工期	平成33年度(全体：平成33年度～平成36年度)
(4) 施設規模	処理能力 15 t / 日
(5) 処理方式	不燃ごみ・粗大ごみ 破碎・選別
(6) 地域計画内の役割	既存施設の老朽化への対処、埋立処分量の削減。資源化の推進。ごみ処理の広域化。
(7) 廃焼却施設解体工事の有無	有 <input checked="" type="radio"/> 無

「廃棄物原材料化施設」を整備する場合

(8) 生成する原材料及びその利用計画	
---------------------	--

「ごみ固形燃料化施設」を整備する場合

(9) 固形燃料の利用計画	
---------------	--

「ストックヤード」を整備する場合

(10) ストック対象物	
--------------	--

「容器包装リサイクル推進施設」を整備する場合

(11) 容器包装リサイクル推進施設の内訳	
-----------------------	--

(12) 事業計画額	20,000千円(全体：1,140,000千円)
------------	--------------------------

施設概要(熱回収施設系)

都道府県名 愛知県

(1) 事業主体名	尾張北部環境組合
(2) 施設名称	尾張北部環境組合ごみ処理施設
(3) 工期	平成33年度(全体：平成33年度～平成36年度)
(4) 施設規模	処理能力 197 t / 24 h
(5) 形式及び処理方式	未定
(6) 余熱利用の計画	1. 発電の有無 <input checked="" type="radio"/> (発電効率 未定 %) ・ 無 2. 熱回収の有無 <input checked="" type="radio"/> (熱回収率 未定 %) ・ 無
(7) 地域計画内の役割	既存施設の老朽化への対処、熱回収の推進及び資源化の促進。ごみ処理の広域化。
(8) 廃焼却施設解体工事の有無	有 <input checked="" type="radio"/>

「灰溶融施設」を整備する場合

(9) スラッグの利用計画	未定
---------------	----

「高効率原燃料回収施設」を整備する場合

(10) 発生ガス回収効率及び発生ガス量	1. 発生ガス回収効率 Nm^3 / t 2. 発生ガス量 $\text{Nm}^3 / \text{日}$
(11) 回収ガスの利用計画	
(12) 事業計画額	20,000千円(全体：15,760,000千円)

計画支援概要

都道府県名 愛知県

(1) 事業主体名	尾張北部環境組合					
(2) 事業目的	ごみ処理施設整備のため					
(3) 事業名称	ごみ処理施設整備事業（事業番号1,2）に係る環境影響評価等業務	ごみ処理施設整備事業（事業番号1,2）に係るPFI等導入可能性調査業務	ごみ処理施設整備事業（事業番号1,2）に係る処理方式等検討支援業務	ごみ処理施設整備事業（事業番号1,2）に係る測量・地質調査等業務	ごみ処理施設整備事業（事業番号1,2）に係る施設基本設計等業務	ごみ処理施設整備事業（事業番号1,2）に係る発注支援等業務
(4) 事業期間	平成29年度～平成33年度	平成29年度	平成30年度	平成30年度	平成31年度	平成32年度
(5) 事業概要	環境影響評価等	PFI等導入可能性調査	処理方式検討資料作成、概算見積仕様書作成、委員会運営支援等	測量・地質調査等	施設基本設計等	発注仕様書作成等
(9) 事業計画額	234,987 千円	5,400 千円	10,000千円	30,000 千円	30,000 千円	15,000 千円

循環型社会形成推進地域計画

平成29年4月編集・発行

犬山市経済環境部環境課

〒484-8501 犬山市大字犬山字東畑 36

TEL0568-61-1800

江南市生活産業部環境課

〒483-8701 江南市赤童子町大堀 90

TEL0587-54-1111

大口町産業建設部環境経済課

〒480-0144 丹羽郡大口町下小口七丁目 155

TEL0587-95-1111

扶桑町産業建設部産業環境課

〒480-0102 丹羽郡扶桑町大字高雄字天道 330

TEL0587-93-1111

江南丹羽環境管理組合

〒480-0121 丹羽郡大口町河北一丁目 131

TEL0587-95-3200

尾張北部環境組合

〒483-8701 江南市赤童子町大堀 90

TEL0587-54-1188

(江南市役所内)